ประกาศเทศบาลตำบลขามป้อม

เรื่อง ประกาศใช้แผนการดำเนินงาน ประจำปีงบประมาณ พ.ศ. ๒๕๖๖

.....

ด้วยเทศบาลตำบลขามป้อม ได้จัดทำแผนการดำเนินงานตามระเบียบกระทรวงมหาดไทยว่าด้วยการจัดทำแผนพัฒนาองค์กรปกครองส่วนท้องถิ่น พ.ศ. ๒๕๔๘ และแก้ไขเพิ่มเติมฉบับที่ ๓ พ.ศ.๒๕๖๑ ข้อ ๒๗ แผนการดำเนินงานให้จัด ทำให้แล้วเสร็จภายในสามสิบวันนับแต่วันที่ประกาศใช้งบประมาณรายจ่ายประจำปี งบประมาณรายเพิ่มเติม งบประมาณจากเงินสะสม หรือได้รับแจ้งแผนงานและโครงการจากหน่วยราชการส่วนกลาง ส่วนภูมิภาค รัฐวิสาหกิจหรือหน่วยงานอื่นๆ ที่ต้องดำเนินการในพื้นที่องค์กรปกครองส่วนท้องถิ่นในปีงบประมาณนั้น

อาศัยอำนาจตามความในข้อ ๒๗ แห่งระเบียบกระทรวงมหาดไทยว่าด้วยการจัดทำแผนพัฒนาขององค์กรปกครองส่วนท้องถิ่น พ.ศ. ๒๕๔๘ และแก้ไขเพิ่มเติมฉบับที่ ๓ พ.ศ.๒๕๖๑ ข้อ ๒๗ จึงประกาศใช้แผนการดำเนินงาน ประจำปีงบประมาณ พ.ศ. ๒๕๖๖ ของเทศบาลตำบลขามป้อม เพื่อให้ทันต่อความจำเป็นเร่งด่วน และเพื่อเป็นการพัฒนาท้องถิ่น ให้เจริญก้าวหน้าสืบต่อไป

จึงประกาศให้ทราบโดยทั่วกัน

ประกาศ ณ วันที่ ๒๐ ตุลาคม พ.ศ. ๒๕๖๕

(นายถวิล แสงสุวาว)
นายกเทศมนตรีตำบลขามป้อม

แผนการดำเนินงาน ประจำปีงบประมาณ พ.ศ. ๒๕๖๖

ของ

เทศบาลตำบลขามป้อม

อำเภอเขมราฐ จังหวัดอุบลราชธานี

หมู่ที่ ๖ ตำบลขามป้อม อำเภอเขมราฐ จังหวัดอุบลราชธานี ๓๔๑๗๐

โทรศัพท์ ๐-๔๕๒๑-๐๕๐๔ ต่อ ๑๗ โทรสาร ๐-๔๕๒๑-๐๕๑๒

สารบัญ

		หน้า
ส่วนที่ ๑	**บทนำ**	
	บทนำ	๑
	วัตถุประสงค์ของแผนการดำเนินงาน	๑
	ขั้นตอนการจัดทำแผนการดำเนินงาน	๒
	ประโยชน์ของแผนการดำเนินงาน	๒
	ขั้นตอนการจัดทำแผนการดำเนินงานสามารถเขียนเป็รแผนภูมิ	๓
ส่วนที่ ๒	**บัญชีโครงการ**	
	บัญชีสรุปจำนวนโครงการและงบประมาณ	๔ - ๕
	บัญชีโครงการ/กิจกรรม/งบประมาณ	๖ - ๒๖

คำนำ

แผนการดำเนินงานเทศบาลตำบลขามป้อม ประจำปีงบประมาณ พ.ศ.2566 นี้ จัดทำขึ้นเพื่อเป็นเครื่องมือในการบูรณาการแผนงาน/โครงการพัฒนาของหน่วยงานต่างๆ ในพื้นที่การดำเนินงานเของเทศบาลตำบลขามป้อม ซึ่งแผนการดำเนินงาน (Action Plan) มีลักษณะเป็นแผนการดำเนินงานขององค์กรปกครองส่วนท้องถิ่นที่แสดงถึงรายละเอียดแผนงาน/โครงการพัฒนา และกิจกรรมที่ดำเนินการในพื้นที่ขององค์กรปกครองส่วนท้องถิ่นประจำปีงบประมาณนั้น ในส่วนของแผนงาน/โครงการพัฒนาจากหน่วยงานราชการ รัฐวิสาหกิจ และหน่วยงานอื่นๆ ที่เกี่ยวข้อง ยังไม่ได้มีการรวบรวม เนื่องจากมีความจำเป็นต้องเร่งจัดทำแผนการดำเนินงานตามระเบียบกระทรวงมหาดไทย ว่าด้วยการจัดทำแผนพัฒนาขององค์กรปกครองส่วนท้องถิ่น พ.ศ. 2548 และที่แก้ไขเพิ่มเติม (ฉบับที่ 3) พ.ศ.2561 ที่กำหนดให้ต้องจัดทำให้แล้วเสร็จภายในสามสิบวันนับแต่วันที่ ประกาศใช้งบประมาณ

แผนการดำเนินงานของเทศบาลตำบลขามป้อม ประจำปีงบประมาณ พ.ศ.2566 ยังเป็นเครื่องมือสำคัญในการบริหารงานของผู้บริหารเทศบาลตำบลขามป้อม เพื่อควบคุมการดำเนินงานให้เป็นไปอย่างเหมาะสมและมีประสิทธิภาพ ตลอดจนเป็นเครื่องมือในการติดตามการดำเนินงาน การประเมินผล ทั้งนี้ ยังทำให้การดำเนินงานในปีงบประมาณนั้นขององค์กรปกครองส่วนท้องถิ่นมีความชัดเจนในการปฏิบัติมากขึ้น มีการประสานและบูรณาการทำงานร่วมกับหน่วยงาน และการจำแนกรายละเอียดต่างๆของแผนงาน/โครงการในแผนดำเนินงานจะทำให้การติดตามประเมินผลเมื่อสิ้นปีงบประมาณจะมีความสะดวกมากขึ้น

เทศบาลตำบลขามป้อม จึงหวังเป็นอย่างยิ่ง แผนการดำเนินงานเทศบาลตำบลขามป้อม ประจำปีงบประมาณ พ.ศ.2566 จะเป็นประโยชน์ในการบูรณาการแผนงาน/โครงการของหน่วยงานต่างๆ ในเขตเทศบาลตำบลขามป้อม และสามารถตอบสนองความต้องการตลอดจนเป็นประโยชน์ในการแก้ไขปัญหาของประชาชนในเขตเทศบาลตำบลขามป้อม และพัฒนาคุณภาพชีวิตของประชาชน เศรษฐกิจและสังคมให้ดีขึ้นไป

แผนการดำเนินงาน เทศบาลตำบลขามป้อม

ส่วนที่ 1

1.1 บทนำ

ระเบียบกระทรวงมหาดไทย ว่าด้วยการจัดทำแผนพัฒนาขององค์กรปกครองส่วนท้องถิ่น พ.ศ. 2548 แก้ไขเพิ่มเติมถึง (ฉบับที่ 2) พ.ศ.2559 กำหนดให้องค์กรปกครองส่วนท้องถิ่นจัดทำแผนการดำเนินงานให้แล้วเสร็จภายในสามสิบวันนับแต่วันที่ประกาศใช้งบประมาณรายจ่ายประจำปี สำหรับแผนการดำเนินงานนั้น มีจุดมุ่งหมายเพื่อแสดงถึงรายละเอียดแผนงาน/โครงการพัฒนา และกิจกรรมที่ดำเนินการจริงทั้งหมดในพื้นที่ขององค์กรปกครองส่วนท้องถิ่นประจำปีงบประมาณนั้น แผนการดำเนินงานเป็นเอกสารที่ระบุแผนงาน/โครงการ/กิจกรรม ทั้งหมดที่จะดำเนินการ ในปีงบประมาณนั้น ทำให้แนวทางในการดำเนินงานในปีงบประมาณนั้นขององค์กรปกครองส่วนท้องถิ่นมีความชัดเจนในการปฏิบัติมากขึ้น

1.2 ระยะเวลาในการจัดทำแผนการดำเนินงาน

แผนการดำเนินงานต้องจัดทำให้เสร็จภายในสามสิบวันนับแต่วันที่ประกาศใช้งบประมาณรายจ่ายประจำปี

1.3 แนวทางในการจัดทำแผนการดำเนินงาน

แผนการดำเนินงานเป็นเครื่องมือสำคัญในการบริหารงานของผู้บริหารท้องถิ่นเพื่อควบคุมการดำเนินงานให้เป็นไปอย่างเหมาะสมและมีประสิทธิภาพรวมทั้งยังเป็นเครื่องมือในการติดตามการดำเนินงาน และการประเมินผล ดังนั้นแผนปฏิบัติการจึงมีแนวทางในการจัดทำ ดังนี้

1. เป็นแผนที่แยกออกมาจากแผนพัฒนา และมีลักษณะเป็นการดำเนินการ (Action Plan)
2. จัดทำหลังจากที่ได้มีการจัดทำงบประมาณรายจ่ายประจำปีแล้ว
3. แสดงถึงเป้าหมาย รายละเอียดกิจกรรม งบประมาณ ระยะเวลาการดำเนินการที่ชัดเจน และแสดงถึงการดำเนินงานจริง
4. เป็นการรวบรวมข้อมูลจากทุกหน่วยงานที่จะเข้ามาดำเนินการในพื้นที่เทศบาลตำบลขามป้อม

1.4 วัตถุประสงค์ของแผนการดำเนินงาน

1. เพื่อให้การปฏิบัติงานเป็นไปอย่างมีเป้าหมายตามยุทธศาสตร์และบรรลุวัตถุประสงค์ของโครงการ/กิจกรรมที่ตั้งไว้
2. เพื่อให้การตรวจสอบและติดตามการดำเนินงานมีความชัดเจน
3. เพื่อให้ทราบถึงความก้าวหน้าของกิจกรรมโครงการ
4. เพื่อให้ทราบถึงความก้าวหน้าของการดำเนินงานในแต่ละไตรมาส
5. เพื่อให้การติดตามและประเมินผลการดำเนินงานได้ชัดเจน

6. เพื่อเพิ่มความชัดเจนในการปฏิบัติงาน ลดความซ้ำซ้อนของโครงการต่างๆ
7. เพื่อกำหนดห้วงระยะเวลาในการดำเนินงานโครงการกิจกรรมต่างๆ ของเทศบาลตำบลขามป้อม

1.5 ขั้นตอนการจัดทำแผนการดำเนินงาน

ขั้นตอนที่ 1 การเก็บรวบรวมข้อมูล

คณะกรรมการสนับสนุนการพัฒนาท้องถิ่น เก็บรวบรวมข้อมูลโครงการ/กิจกรรมที่มีการดำเนินการจริงในพื้นที่ของเทศบาลตำบลขามป้อม ซึ่งจะมีทั้งโครงการ/กิจกรรม ของเทศบาลตำบลขามป้อมแห่งนั้นเอง และโครงการ/กิจกรรม ที่หน่วยงานอื่นจะเข้ามาดำเนินการในพื้นที่ โดยข้อมูลดังกล่าวอาจตรวจสอบได้จากหน่วยงานในพื้นที่ และตรวจสอบจากแผนปฏิบัติการพัฒนาจังหวัด/อำเภอแบบบูรณาการ

ขั้นตอนที่ 2 การจัดทำร่างแผนการดำเนินงาน

คณะกรรมการสนับสนุนการพัฒนาท้องถิ่นจัดทำร่างแผนการดำเนินงานโดยพิจารณาจัดหมวดหมู่ให้สอดคล้องกับยุทธศาสตร์ และแนวทางการพัฒนาของท้องถิ่นที่กำหนดไว้ในแผนยุทธศาสตร์การพัฒนาขององค์กรปกครองส่วนท้องถิ่น โดยมีเค้าโครงแผนการดำเนินงาน 2 ส่วน

ขั้นตอนที่ 3 การประกาศแผนการดำเนินงาน

คณะกรรมการสนับสนุนการพัฒนาท้องถิ่นนำร่างแผนการดำเนินงานเสนอผู้บริหารท้องถิ่นเพื่อประกาศใช้การประกาศแผนการดำเนินงานให้เทศบาลตำบลขามป้อมจัดทำประกาศ เรื่อง แผนการดำเนินงานของเทศบาลตำบลขามป้อม เพื่อปิดประกาศโดยเปิดเผยให้สาธารณชนได้ทราบและสามารถตรวจสอบได้

ประโยชน์ของแผนการดำเนินงาน

1. การดำเนินงานเป็นไปตามกรอบนโยบายและยุทธศาสตร์แนวทางที่วางไว้
2. การดำเนินงานตามโครงการ/กิจกรรม ของเทศบาลตำบลขามป้อมเป็นไปตามเป้าหมายและบรรลุวัตถุประสงค์ที่ตั้งไว้
3. สามารถตรวจสอบและติดตามการดำเนินงานได้ชัดเจน
4. สามารถทราบถึงความก้าวหน้าของโครงการและแก้ไขปัญหาได้ทันท่วงที
5. ทราบถึงผลการดำเนินงานในแต่ละไตรมาส
6. สามารถติดตามและประเมินประสิทธิภาพประสิทธิผลที่เกิดขึ้นจริงเพื่อให้การใช้งบประมาณเป็นไปอย่างคุ้มค่าและประหยัด

<u>ขั้นตอนการจัดทำแผนการดำเนินงานสามารถเขียนเป็นแผนภูมิได้ดังนี้</u>

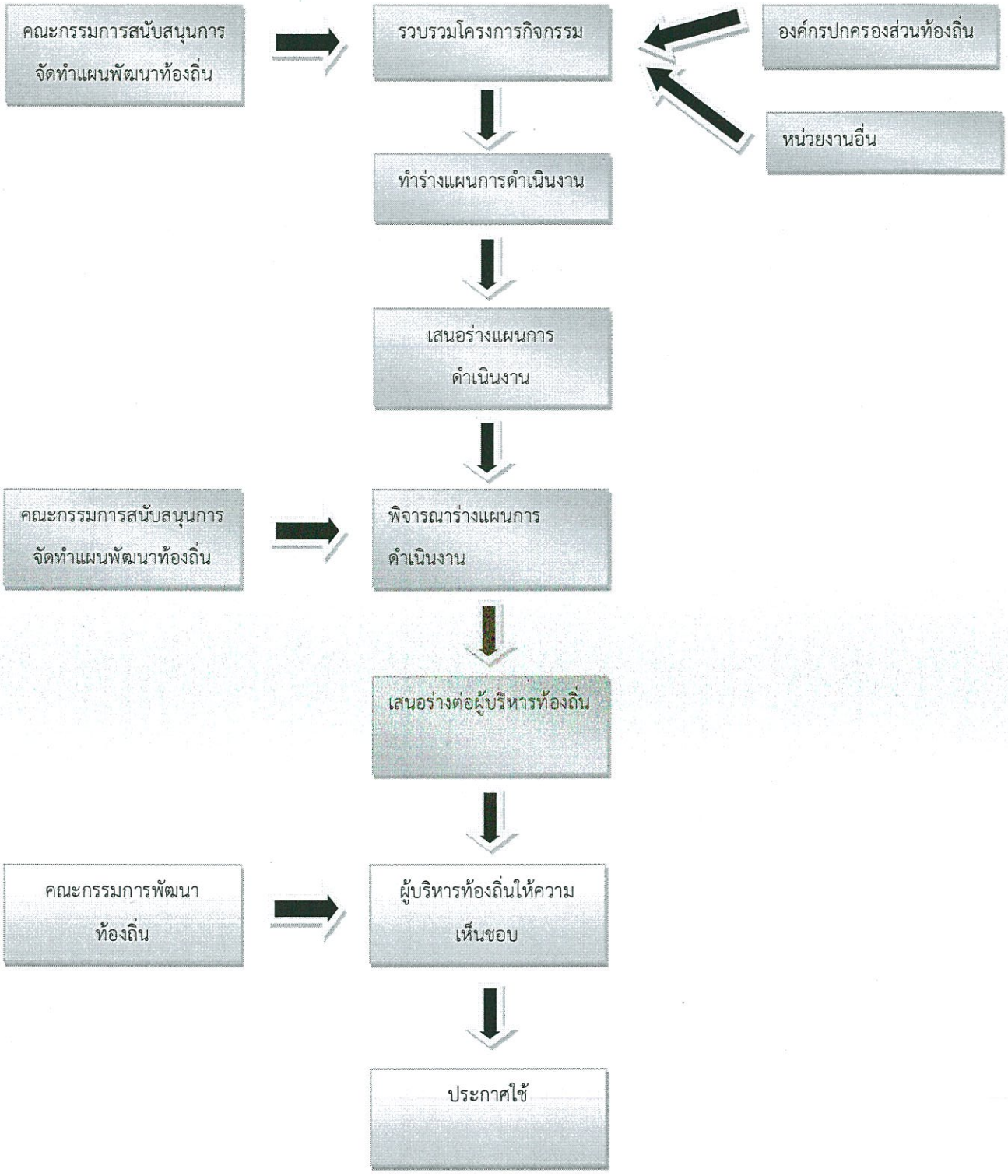

แบบ ผด.01

บัญชีสรุปจำนวนโครงการและงบประมาณ
แผนการดำเนินงาน ประจำปีงบประมาณ พ.ศ. 2566
เทศบาลตำบลขามป้อม อำเภอเขมราฐ จังหวัดอุบลราชธานี

ยุทธศาสตร/แนวทางการพัฒนา	จำนวนโครงการที่ดำเนินการ	จำนวนงบประมาณ	หน่วยดำเนินการ
1. ยุทธศาสตร์การพัฒนาการบริหารจัดการที่ดี			
1.1 แผนงานบริหารทั่วไป งานบริหารทั่วไป	7	215,000.00	สำนักปลัด
รวม	**7**	**215,000.00**	
2. ยุทธศาสตร์การสร้างการมีส่วนร่วมของชุมชน			
2.1 แผนงานบริหารทั่วไป งานบริหารทั่วไป	1	20,000.00	สำนักปลัด
รวม	**1**	**20,000.00**	
3. ยุทธศาสตร์การพัฒนาสังคมและคุณภาพชีวิต			
3.1 แผนงานงบกลาง งานงบกลาง	5	19,811,300.00	สำนักปลัด
3.2 แผนงานบริหารทั่วไป งานบริหารทั่วไป	1	150,000.00	สำนักปลัด
3.3 แผนงานสาธารณสุข งานบริหารทั่วไปเกี่ยวกับสาธารณสุข	7	747,900.00	สำนักปลัด
3.4 แผนงานการรักษาความสงบภายใน งานบริหารทั่วไปเกี่ยวกับการรักษาความสงบภายใน	1	50,000.00	สำนักปลัด
รวม	**14**	**20,759,200.00**	
4. ยุทธศาสตร์การพัฒนาด้านการศึกษา ประเพณีวัฒนธรรม			
4.1 แผนงานการศึกษา งานระดับก่อนวัยเรียนและประถมศึกษา	3	6,787,329.00	กองการศึกษา
4.2 แผนงานการศาสนา วัฒนธรรม และนันทนาการ งานกีฬาและนันทนาการ	1	200,000.00	กองการศึกษา
4.2 แผนงานการศาสนา วัฒนธรรม และนันทนาการ งานศาสนาวัฒนธรรมท้องถิ่น	7	590,000.00	กองการศึกษา
รวม	**11**	**7,577,329.00**	

5. ยุทธศาสตร์การส่งเสริมอาชีพ ปศุสัตว์และเกษตรกรรม			
5.1 แผนงานบริหารทั่วไป งานบริหารทั่วไป	1	40,000.00	สำนักปลัด
รวม	**1**	**40,000.00**	
6. ยุทธศาสตร์การพัฒนาระบบการคมนาคมและโครงสร้างพื้นฐาน			
6.1 แผนงานอุตสาหกรรมและการโยธา งานก่อสร้าง	9	4,192,500.00	กองช่าง
6.2 แผนงานเคหะและชุมชน งานไฟฟ้าและประปา	1	80,000.00	กองช่าง
6.3 แผนงานพาณิชย์ งานกิจการประปา	1	700,000.00	สำนักปลัด
รวม	**11**	**4,972,500.00**	
7. ยุทธศาสตร์การท่องเที่ยวและการกีฬา			
แผนงานการเกษตร งานส่งเสริมเกษตร			
7.1 แผนงานบริหารทั่วไป งานบริหารทั่วไป	1	30,000.00	สำนักปลัด
7.2 แผนงานการเกษตร งานส่งเสริมการเกษตร	2	60,000.00	สำนักปลัด
รวม	**3**	**90,000.00**	
รวมทั้งสิ้น	**48**	**33,674,029.00**	

แบบ ผด. 02

ส่วนที่ 2

บัญชีโครงการ / กิจกรรม / งบประมาณ

แผนการดำเนินงาน ประจำปีงบประมาณ พ.ศ. 2566

เทศบาลตำบลขามป้อม อำเภอเขมราฐ จังหวัดอุบลราชธานี

ยุทธศาสตร์ที่ 1 ยุทธศาสตร์การพัฒนาการบริหารจัดการที่ดี

1.1 แผนงานบริหารงานทั่วไป งานบริหารทั่วไป

ลำดับที่	โครงการ/กิจกรรม	รายละเอียดของกิจกรรม (ผลผลิต/งบประมาณ)	งบประมาณ (บาท)	สถานที่ดำเนินการ	หน่วยงานดำเนินการ	พ.ศ.2565			พ.ศ.2566								
						ต.ค.	พ.ย.	ธ.ค.	ม.ค.	ก.พ.	มี.ค.	เม.ย.	พ.ค.	มิ.ย.	ก.ค.	ส.ค.	ก.ย.
1	ค่าใช้จ่ายโครงการรัฐพิธีซึ่งเป็นวันสำคัญของทางราชการ	- เพื่อจ่ายเป็นค่าใช้จ่ายตามโครงการจัดงานต่างๆ ซึ่งเป็นวันสำคัญของทางราชการ เช่น วันปิยมหาราช วันเฉลิมพระชนมพรรษา ฯลฯ	60,000	เทศบาลตำบลขามป้อม	สำนักปลัด	↔		↔				←	—	—	—	—	→
2	ค่าใช้จ่ายโครงการพัฒนาศักยภาพประจำปีงบประมาณ 2566	- เพื่อจ่ายเป็นค่าใช้จ่ายในการอบรมบุคลากร ผู้บริหาร สมาชิกสภาเทศบาล พนักงานเทศบาล พนักงานจ้างภารกิจ และครูในสังกัดเทศบาลตำบลขามป้อม	30,000	เทศบาลตำบลขามป้อม	สำนักปลัด	←	—	—	—	—	—	—	—	—	—	—	→
3	ค่าใช้จ่ายโครงการฝึกอบรมการส่งเสริมคุณธรรมจริยธรรมบุคลากรองค์กรปกครองส่วนท้องถิ่นเพื่อเสริมสร้างวัฒนธรรมองค์กรสุจริต	- เพื่อจ่ายเป็นค่าใช้จ่ายโครงการฝึกอบรมการส่งเสริมคุณธรรมจริยธรรมบุคลากรองค์กรปกครองส่วนท้องถิ่นเพื่อเสริมสร้างวัฒนธรรมองค์กรสุจริต	20,000	เทศบาลตำบลขามป้อม	สำนักปลัด				←	—	—	—	—	—	—	—	→

ยุทธศาสตร์ที่ 1 ยุทธศาสตร์การพัฒนาการบริหารจัดการที่ดี

1.1 แผนงานบริหารงานทั่วไป งานบริหารทั่วไป

ลำดับที่	โครงการ/กิจกรรม	รายละเอียดของกิจกรรม (ผลผลิต/งบประมาณ)	งบประมาณ (บาท)	สถานที่ดำเนินการ	หน่วยงานดำเนินการ	พ.ศ.2565			พ.ศ.2566								
						ต.ค.	พ.ย.	ธ.ค.	ม.ค.	ก.พ.	มี.ค.	เม.ย.	พ.ค.	มิ.ย.	ก.ค.	ส.ค.	ก.ย.
4	ค่าใช้จ่ายโครงการจัดงานวันท้องถิ่นไทย	- เพื่อจ่ายเป็นค่าใช้จ่ายโครงการจัดงานวันท้องถิ่นไทย ประจำปีงบประมาณ 2566 จังหวัดอุบลราชธานี เพื่อรำลึกพระมหากรุณาธิคุณแห่งพระบาทสมเด็จพระจุลจอมเกล้าเจ้าอยู่หัว รัชกาลที่ 5	15,000	เทศบาลตำบลขามป้อม	สำนักปลัด						↔						
5	ค่าใช้จ่ายสำหรับการเลือกตั้งขององค์กรปกครองส่วนท้องถิ่น	- เพื่อจ่ายเป็นค่าใช้จ่ายสำหรับการดำเนินการเลือกตั้งขององค์กรปกครองส่วนท้องถิ่น เช่น การรณรงค์ การประชาสัมพันธ์ข้อมูลข่าวสารแก่ประชาชน ป้ายประชาสัมพันธ์ ฯลฯ	30,000	เทศบาลตำบลขามป้อม	สำนักปลัด	←	—	—	—	—	—	—	—	—	—	—	→
6	ค่าใช้จ่ายโครงการเพิ่มประสิทธิภาพการจัดเก็บรายได้	- เพื่อจ่ายเป็นค่าใช้จ่ายโครงการเพิ่มประสิทธิภาพการจัดเก็บรายได้	30,000	เทศบาลตำบลขามป้อม	กองคลัง	←	—	—	—	—	—	—	—	—	—	—	→
7	อุดหนุนโครงการจัดตั้งศูนย์ปฏิบัติการร่วมในการช่วยเหลือประชาชนขององค์กรปกครองส่วนท้องถิ่น	- เพื่อจ่ายเป็นอุดหนุนโครงการศูนย์ปฏิบัติการร่วมในการช่วยเหลือประชาชนขององค์กรปกครองส่วนท้องถิ่น เทศบาลเทพวงศา อำเภอเขมราฐ จังหวัดอุบลราชธานี	30,000	อำเภอเขมราฐ	สำนักปลัด								↔				

ยุทธศาสตร์ที่ 2 ยุทธศาสตร์การสร้างการมีส่วนร่วมของชุมชน

2.1 แผนงานบริหารงานทั่วไป งานบริหารทั่วไป

ลำดับที่	โครงการ/กิจกรรม	รายละเอียดของกิจกรรม (ผลผลิต/งบประมาณ)	งบประมาณ (บาท)	สถานที่ดำเนินการ	หน่วยงานดำเนินการ	พ.ศ.2565			พ.ศ.2566								
						ต.ค.	พ.ย.	ธ.ค.	ม.ค.	ก.พ.	มี.ค.	เม.ย.	พ.ค.	มิ.ย.	ก.ค.	ส.ค.	ก.ย.
1	ค่าใช้จ่ายโครงการจัดทำแผนพัฒนาท้องถิ่น	- เพื่อจ่ายเป็นค่าใช้จ่ายโครงการจัดทำแผนพัฒนาท้องถิ่นในการจัดทำแผนพัฒนาท้องถิ่น ปี 2566 - 2570 (เพิ่มเติม/เปลี่ยนแปลง) หรือแผนชุมชนตามอำนาจหน้าที่	20,000	พื้นที่ในเขตเทศบาลตำบลขามป้อม	สำนักปลัด	←	—	—	—	—	—	—	—	—	—	—	→

ยุทธศาสตร์ที่ 3 ยุทธศาสตร์การพัฒนาสังคมและคุณภาพชีวิต

3.1 แผนงานงบกลาง งานงบกลาง

ลำดับที่	โครงการ/กิจกรรม	รายละเอียดของกิจกรรม (ผลผลิต/งบประมาณ)	งบประมาณ (บาท)	สถานที่ดำเนินการ	หน่วยงานดำเนินการ	พ.ศ.2565			พ.ศ.2566								
						ต.ค.	พ.ย.	ธ.ค.	ม.ค.	ก.พ.	มี.ค.	เม.ย.	พ.ค.	มิ.ย.	ก.ค.	ส.ค.	ก.ย.
1	เบี้ยยังชีพผู้สูงอายุ	เพื่อจ่ายเป็นเงินเพื่อรองรับการจัดสวัสดิการให้แก่ผู้สูงอายุที่มี อายุ 60 ปีบริบูรณ์ขึ้นไปที่มีคุณสมบัติครบถ้วน ตามระเบียบกระทรวงมหาดไทยว่าด้วยหลักเกณฑ์การจ่ายเงินเบี้ยยังชีพผู้สูงอายุ ฯลฯ	14,500,800	พื้นที่ในเขตเทศบาลตำบลขามป้อม ม.1 - ม.17	สำนักปลัด	←	—	—	—	—	—	—	—	—	—	—	→

ยุทธศาสตร์ที่ 3 ยุทธศาสตร์การพัฒนาสังคมและคุณภาพชีวิต

3.1 แผนงานงบกลาง งานงบกลาง

ลำดับที่	โครงการ/กิจกรรม	รายละเอียดของกิจกรรม (ผลผลิต/งบประมาณ)	งบประมาณ (บาท)	สถานที่ดำเนินการ	หน่วยงานดำเนินการ	พ.ศ.2565			พ.ศ.2566								
						ต.ค.	พ.ย.	ธ.ค.	ม.ค.	ก.พ.	มี.ค.	เม.ย.	พ.ค.	มิ.ย.	ก.ค.	ส.ค.	ก.ย.
2	เบี้ยยังชีพผู้พิการ	เพื่อจ่ายเป็นเงินเพื่อรองรับการจัดสวัสดิการเบี้ยความพิการให้แก่คนพิการที่มีสิทธิตามหลักเกณฑ์กำหนด ที่ได้แสดงความจำนงโดยการขอขึ้นทะเบียนเพื่อขอรับเงินเบี้ยความพิการให้กับองค์กรปกครองส่วนท้องถิ่น ฯลฯ	4,872,000	พื้นที่ในเขตเทศบาลตำบลขามป้อม ม.1 - ม.17	สำนักปลัด	←											→
3	เบี้ยยังชีพผู้ป่วยเอดส์	- เพื่อจ่ายเป็นเงินสนับสนุนการสงเคราะห์เบี้ยยังชีพผู้ป่วยเอดส์ แก่ผู้ป่วยเอดส์ที่แพทย์ได้รับรองและทำการวินิจฉัยแล้ว และมีความเป็นอยู่ยากจนหรือถูกทอดทิ้ง ขาดผู้อุปการะดูแลไม่สามารถประกอบอาชีพเลี้ยงตนเองได้ ฯลฯ	54,000	พื้นที่ในเขตเทศบาลตำบลขามป้อม ม.1 - ม.17	สำนักปลัด	←											→

ยุทธศาสตร์ที่ 3 ยุทธศาสตร์การพัฒนาสังคมและคุณภาพชีวิต

3.1 แผนงานงบกลาง งานงบกลาง

ลำดับที่	โครงการ/กิจกรรม	รายละเอียดของกิจกรรม (ผลผลิต/งบประมาณ)	งบประมาณ (บาท)	สถานที่ดำเนินการ	หน่วยงานดำเนินการ	พ.ศ.2565			พ.ศ.2566								
						ต.ค.	พ.ย.	ธ.ค.	ม.ค.	ก.พ.	มี.ค.	เม.ย.	พ.ค.	มิ.ย.	ก.ค.	ส.ค.	ก.ย.
4	เงินสมทบกองทุนสวัสดิการชุมชน	- เพื่อจ่ายเป็นเงินสมทบกองทุนสวัสดิการชุมชน ในการสร้างหลักประกันความมั่นคงของชุมชนและสังคมในการพัฒนาสู่คุณภาพชีวิตที่ดีด้วยหลักการประชาชนออม 1 ส่วน องค์กรปกครองส่วนท้องถิ่น 1 ส่วน และรัฐบาล 1 ส่วน	20,000	พื้นที่ในเขตเทศบาลตำบลขามป้อม ม.1 - ม.17	สำนักปลัด	←											→
5	เงินสมทบหลักประกันสุขภาพแห่งชาติ (สปสช.)	- เพื่อจ่ายเป็นเงินสมทบสำนักงานหลักประกันสุขภาพแห่งชาติ (สปสช.) ให้แก่ ระบบหลักประกันสุขภาพเทศบาลตำบลขามป้อม อำเภอเขมราฐ จังหวัดอุบลราชธานี	364,500	พื้นที่ในเขตเทศบาลตำบลขามป้อม ม.1 - ม.17	สำนักปลัด				←								→

ยุทธศาสตร์ที่ 3 ยุทธศาสตร์การพัฒนาสังคมและคุณภาพชีวิต

3.2 แผนงานบริหารงานทั่วไป งานบริหารทั่วไป

ลำดับที่	โครงการ/กิจกรรม	รายละเอียดของกิจกรรม (ผลผลิต/งบประมาณ)	งบประมาณ (บาท)	สถานที่ดำเนินการ	หน่วยงานดำเนินการ	พ.ศ.2565			พ.ศ.2566								
						ต.ค.	พ.ย.	ธ.ค.	ม.ค.	ก.พ.	มี.ค.	เม.ย.	พ.ค.	มิ.ย.	ก.ค.	ส.ค.	ก.ย.
1	ค่าใช้จ่ายโครงการศูนย์พัฒนาคุณภาพชีวิตผู้สูงอายุและสาธารณสุขมูลฐาน(โรงเรียนผู้สูงอายุ) ประชาชนในเขตตำบลขามป้อม	เพื่อจ่ายเป็นค่าใช้จ่ายตามโครงการพัฒนาคุณภาพชีวิตผู้สูงอายุและสาธารณสุขมูลฐาน (โรงเรียนผู้สูงอายุ) ประชาชนในเขตตำบลขามป้อม	150,000	พื้นที่ในเขตเทศบาลตำบลขามป้อม ม.1 - ม.17	สำนักปลัด	←	—	—	—	—	—	—	—	—	—	—	→

3.3 แผนงานสาธารณสุข งานบริหารทั่วไปเกี่ยวกับสาธารณสุข

ลำดับที่	โครงการ/กิจกรรม	รายละเอียดของกิจกรรม (ผลผลิต/งบประมาณ)	งบประมาณ (บาท)	สถานที่ดำเนินการ	หน่วยงานดำเนินการ	พ.ศ.2565			พ.ศ.2566								
						ต.ค.	พ.ย.	ธ.ค.	ม.ค.	ก.พ.	มี.ค.	เม.ย.	พ.ค.	มิ.ย.	ก.ค.	ส.ค.	ก.ย.
1	ค่าใช้จ่ายในโครงการเฝ้าระวังโรคและป้องกันโรค	- เพื่อจ่ายเป็นค่าใช้จ่ายโครงการเฝ้าระวังและป้องกันโรคไข้เลือดออก โรคไข้หวัดนก โรคพิษสุนัขบ้า โรคระบายติดเชื้อไวรัสโคโรนา 2019 และการรณรงค์ป้องกันโรคลัมปีสกิน ฯลฯ	300,000	พื้นที่ในเขตเทศบาลตำบลขามป้อม ม.1 - ม.17	สำนักปลัด	←	—	—	—	—	—	—	—	—	—	—	→
2	ค่าใช้จ่ายในโครงการชุมชนน่าอยู่หมู่บ้านน่าอาศัย ครอบครัวต้นแบบคัดแยกขยะ	- เพื่อจ่ายเป็นค่าใช้จ่ายโครงการในโครงการชุมชนน่าอยู่หมู่บ้านน่าอาศัย ครอบครัวต้นแบบคัดแยกขยะ	100,000	พื้นที่ในเขตเทศบาลตำบลขามป้อม ม.1 - ม.17	สำนักปลัด	←	—	—	—	—	—	—	—	—	—	—	→

ยุทธศาสตร์ที่ 3 ยุทธศาสตร์การพัฒนาสังคมและคุณภาพชีวิต

3.3 แผนงานสาธารณสุข งานบริหารทั่วไปเกี่ยวกับสาธารณสุข

ลำดับที่	โครงการ/กิจกรรม	รายละเอียดของกิจกรรม (ผลผลิต/งบประมาณ)	งบประมาณ (บาท)	สถานที่ดำเนินการ	หน่วยงานดำเนินการ	พ.ศ.2565			พ.ศ.2566								
						ต.ค.	พ.ย.	ธ.ค.	ม.ค.	ก.พ.	มี.ค.	เม.ย.	พ.ค.	มิ.ย.	ก.ค.	ส.ค.	ก.ย.
3	ค่าใช้โครงการตรวจสุขภาพเคลื่อนที่	- เพื่อจ่ายเป็นค่าใช้จ่ายโครงการตรวจสุขภาพเคลื่อนที่ สมเด็จพระเจ้าลูกเธอเจ้าฟ้าจุฬาภรณวลัยลักษณ์ อัครราชกุมารี ประจำปีงบประมาณ 2566 หมู่ที่ 1 - 17	136,000	พื้นที่ในเขตเทศบาลตำบลขามป้อม ม.1 - ม.17	สำนักปลัด				←	—	—	—	—	—	—	—	→
4	ค่าใช้จ่ายโครงการรณรงค์ป้องกันและแก้ไขปัญหายาเสพติด	- เพื่อจ่ายเป็นค่าใช้จ่ายโครงการรณรงค์ป้องกันและแก้ไขปัญหายาเสพติด TO BE NUMBER ONE ประจำปีงบประมาณ 2566 หมู่ที่ 1 -17	11,900	พื้นที่ในเขตเทศบาลตำบลขามป้อม ม.1 - ม.17	สำนักปลัด				←	—	—	—	—	—	—	—	→
5	ค่าใช้จ่ายโครงการพัฒนาศักยภาพสุขภาภิบาลสำหรับสถานประกอบการกิจการที่เป็นอันตรายต่อสุขภาพตำบลขามป้อม	- เพื่อจ่ายเป็นค่าใช้จ่ายโครงการพัฒนาศักยภาพสุขภิบาล สำหรับสถานประกอบการกิจการที่เป็นอันตรายต่อสุขภาพตำบลขามป้อม	85,000	พื้นที่ในเขตเทศบาลตำบลขามป้อม ม.1 - ม.17	สำนักปลัด	←	—	—	—	—	—	—	—	—	—	—	→

ยุทธศาสตร์ที่ 3 ยุทธศาสตร์การพัฒนาสังคมและคุณภาพชีวิต

3.3 แผนงานสาธารณสุข งานบริหารทั่วไปเกี่ยวกับสาธารณสุข

ลำดับที่	โครงการ/กิจกรรม	รายละเอียดของกิจกรรม (ผลผลิต/งบประมาณ)	งบประมาณ (บาท)	สถานที่ดำเนินการ	หน่วยงานดำเนินการ	พ.ศ.2565			พ.ศ.2566								
						ต.ค.	พ.ย.	ธ.ค.	ม.ค.	ก.พ.	มี.ค.	เม.ย.	พ.ค.	มิ.ย.	ก.ค.	ส.ค.	ก.ย.
6	ค่าใช้จ่ายโครงการรณรงค์ประชาชนร่วมใจคัดแยกขยะในครัวเรือน	- เพื่อจ่ายเป็นค่าใช้โครงการรณรงค์ประชาชนร่วมใจแยกขยะในครัวเรือน ประจำปีงบประมาณ 2566 หมู่ที่ 1 - 17	85,000	พื้นที่ในเขตเทศบาลตำบลขามป้อม ม.1 - ม.17	สำนักปลัด				←	—	—	—	—	—	—	—	→
7	วัสดุวิทยาศาสตร์หรือการแพทย์	- เพื่อจ่ายเป็นค่าจัดซื้อวัสดุวิทยาศาสตร์หรือการแพทย์ เช่น สำลี ผ้าพันแผล ยาและเวชภัณฑ์ แอลกฮอล์ ถุงมือ น้ำยาต่างๆ ฯลฯ สำหรับการปฏิบัติหน้าที่ด้านสาธารณสุข	30,000	พื้นที่ในเขตเทศบาลตำบลขามป้อม ม.1 - ม.17	สำนักปลัด	←	—	—	—	—	—	—	—	—	—	—	→

3.4 แผนงานการรักษาความสงบภายใน งานบริหารทั่วไปเกี่ยวกับการรักษาความสงบภายใน

ลำดับที่	โครงการ/กิจกรรม	รายละเอียดของกิจกรรม (ผลผลิต/งบประมาณ)	งบประมาณ (บาท)	สถานที่ดำเนินการ	หน่วยงานดำเนินการ	พ.ศ.2565			พ.ศ.2566								
						ต.ค.	พ.ย.	ธ.ค.	ม.ค.	ก.พ.	มี.ค.	เม.ย.	พ.ค.	มิ.ย.	ก.ค.	ส.ค.	ก.ย.
1	ค่าใช้จ่ายโครงการป้องกันและลดอุบัติทางถนน	- เพื่อจ่ายเป็นค่าใช้จ่ายเกี่ยวกับการดำเนินการป้องกันและลดอุบัติเหตุในช่วงเทศกาลสำคัญ เช่น เทศกาลกรานต์ เทศกาลปีใหม่ ฯลฯ	50,000	เขตพื้นที่ตำบลขามป้อม	สำนักปลัด			↔	↔			↔					

ยุทธศาสตร์ที่ 4 ยุทธศาสตร์การพัฒนาด้านการศึกษา ประเพณีวัฒนธรรม

4.1 แผนงานการศึกษา งานระดับก่อนวัยเรียนและประถมศึกษา

ลำดับที่	โครงการ/กิจกรรม	รายละเอียดของกิจกรรม (ผลผลิต/งบประมาณ)	งบประมาณ (บาท)	สถานที่ดำเนินการ	หน่วยงานดำเนินการ	พ.ศ.2565			พ.ศ.2566								
						ต.ค.	พ.ย.	ธ.ค.	ม.ค.	ก.พ.	มี.ค.	เม.ย.	พ.ค.	มิ.ย.	ก.ค.	ส.ค.	ก.ย.
1	โครงการสนับสนุนค่าใช้จ่ายในการบริหารสถานศึกษา	- เพื่อจ่ายเป็นค่าใช้จ่ายรองรับเงินอุดหนุนทั่วไปด้านการศึกษาขององค์กรปกครองส่วนท้องถิ่น รายละเอียดดังนี้ 1. อาหารกลางวันในสังกัดเทศบาลตำบลขามป้อม ตั้งไว้ 1,216,845 บาท 2. ค่าใช้จ่ายในการจัดการศึกษาตั้งแต่ระดับอนุบาลจนจบการศึกษาขั้นพื้นฐาน ตั้งไว้ 469,780 บาท 3. ค่าจัดการเรียนการสอนของศูนย์พัฒนาเด็กเล็กในอัตราคนละ 1,700 บาท/คน/ปี ตั้งไว้ 171,700 บาท	1,858,325	ตามความเหมาะสม	กองการศึกษา	←											→
2	วัสดุงานบ้านงานครัว ค่าอาหารเสริม (นม)	เพื่อจ่ายเป็นวัสดุงานบ้านงานครัว ค่าอาหารเสริม (นม) 1. วัสดุงานบ้านงานครัว ค่าอาหารเสริม (นม) - อาหารเสริม (นม) สำหรับสถานศึกษาในสังกัดเทศบาลตำบลขามป้อม ตั้งไว้ 542,866 บาท - ศูนย์พัฒนาเด็กเล็กบ้านขามป้อม จำนวน 160,623 บาท - ศูนย์พัฒนาเด็กเล็กบ้านขามป้อม 1 จำนวน 44,731 บาท - โรงเรียนอนุบาลเทศบาลตำบลขามป้อม จำนวน 337,512 บาท	2,021,004	โรงเรียนสังกัด สพฐ.ในเขตพื้นที่ตำบลขามป้อม และ ศูนย์พัฒนาเด็กเล็กโรงเรียนเทศบาลในเขตตำบลขามป้อม	กองการศึกษา	←											→

ยุทธศาสตร์ที่ 4 ยุทธศาสตร์การพัฒนาด้านการศึกษา ประเพณีวัฒนธรรม

4.1 แผนงานการศึกษา งานระดับก่อนวัยเรียนและประถมศึกษา

ลำดับที่	โครงการ/กิจกรรม	รายละเอียดของกิจกรรม (ผลผลิต/งบประมาณ)	งบประมาณ (บาท)	สถานที่ดำเนินการ	หน่วยงานดำเนินการ	พ.ศ.2565			พ.ศ.2566								
						ต.ค.	พ.ย.	ธ.ค.	ม.ค.	ก.พ.	มี.ค.	เม.ย.	พ.ค.	มิ.ย.	ก.ค.	ส.ค.	ก.ย.
		- อาหารเสริม (นม) สำหรับสถานศึกษาในสังกัดโรงเรียน สพฐ. ตั้งไว้ 1,478,138 บาท - โรงเรียนชุมชนบ้านขามป้อม จำนวน 323,279 บาท - โรงเรียนบ้านนาตาลเหนือ จำนวน 534,732 บาท - โรงเรียนบ้านเตย (คุรุราษฎร์วิทยา) จำนวน 246,018 บาท - โรงเรียนบ้านทรายพูล จำนวน 374,109			กองการศึกษา	←										→
3	อุดหนุนสำหรับสนับสนุนอาหารกลางวันประถมศึกษา	- เพื่อจ่ายเป็นเงินอุดหนุนสำหรับสนับสนุนอาหารกลางวันประถมศึกษา ดังนี้ 1.1 โรงเรียนชุมชนบ้านขามป้อม จำนวน 636,000 บาท 1.2 โรงเรียนบ้านนาตาลเหนือ จำนวน 1,052,000 บาท 1.3 โรงเรียนบ้านเตย (คุรุราษฎร์วิทยา) จำนวน 484,000 บาท 1.4 โรงเรียนบ้านทรายพูล จำนวน 736,000 บาท	2,908,000	โรงเรียนสังกัด สพฐ.ในเขตพื้นที่ตำบลขามป้อม	กองการศึกษา				←							→

ยุทธศาสตร์ที่ 4 ยุทธศาสตร์การพัฒนาด้านการศึกษา ประเพณีวัฒนธรรม

4.1 แผนงานการศาสนา วัฒนธรรม และนันทนาการ งานศาสนาวัฒนธรรมท้องถิ่น

ลำดับที่	โครงการ/กิจกรรม	รายละเอียดของกิจกรรม (ผลผลิต/งบประมาณ)	งบประมาณ (บาท)	สถานที่ดำเนินการ	หน่วยงานดำเนินการ	พ.ศ.2565			พ.ศ.2566								
						ต.ค.	พ.ย.	ธ.ค.	ม.ค.	ก.พ.	มี.ค.	เม.ย.	พ.ค.	มิ.ย.	ก.ค.	ส.ค.	ก.ย.
1	ค่าใช้จ่ายโครงการเข้าค่ายเด็กเยาวชนผู้สูงอายุเพื่อพัฒนาการเรียนรู้	- เพื่อจ่ายเป็นค่าใช้จ่ายในการจัดงาน ค่ารับรอง ค่าใช้จ่ายเกี่ยวกับสถานที่และค่าใช้จ่ายอื่นที่จำเป็นและเกี่ยวข้อง ค่าสถานที่จัดงาน เช่น ค่าเช่าหรือค่าบำรุง ฯลฯ	50,000	ตามความเหมาะสม	กองการศึกษา				←								→
2	ค่าใช้จ่ายโครงการจัดงานประเพณีลอยกระทง	- เพื่อจ่ายเป็นค่าใช้จ่ายในการจัดงาน ค่าใช้จ่ายในพิธีทางศาสนา ค่ารับรอง ค่าใช้จ่ายเกี่ยวกับสถานที่และค่าใช้จ่ายอื่นๆ ที่จำเป็นและเกี่ยวข้อง ฯลฯ	200,000	ตามความเหมาะสม	กองการศึกษา				←								→
3	ค่าใช้จ่ายโครงการจัดงานประเพณีแห่งเทียนเข้าพรรษา	- เพื่อจ่ายเป็นค่าใช้จ่ายในการจัดงาน ค่าใช้จ่ายในพิธีทางศาสนา ค่ารับรอง ค่าใช้จ่ายเกี่ยวกับสถานที่และค่าใช้จ่ายอื่นๆ ที่จำเป็น และเกี่ยวข้อง ค่าสถานที่จัดงาน ฯลฯ	80,000	ตามความเหมาะสม	กองการศึกษา				←								→

ยุทธศาสตร์ที่ 4 ยุทธศาสตร์การพัฒนาด้านการศึกษา ประเพณีวัฒนธรรม

4.1 แผนงานการศาสนา วัฒนธรรม และนันทนาการ งานศาสนาวัฒนธรรมท้องถิ่น

ลำดับที่	โครงการ/กิจกรรม	รายละเอียดของกิจกรรม (ผลผลิต/งบประมาณ)	งบประมาณ (บาท)	สถานที่ดำเนินการ	หน่วยงานดำเนินการ	พ.ศ.2565			พ.ศ.2566								
						ต.ค.	พ.ย.	ธ.ค.	ม.ค.	ก.พ.	มี.ค.	เม.ย.	พ.ค.	มิ.ย.	ก.ค.	ส.ค.	ก.ย.
4	ค่าใช้จ่ายโครงการจัดงานมหาสงกรานต์ประจำปี	- เพื่อจ่ายเป็นค่าใช้จ่ายในการจัดงาน ค่าใช้จ่ายในพิธีทางศาสนา ค่ารับรอง ค่าใช้จ่ายเกี่ยวกับสถานที่และค่าใช้จ่ายอื่นๆ ที่จำเป็น และเกี่ยวข้อง ค่าสถานที่จัดงาน ฯลฯ	100,000	ตามความเหมาะสม	กองการศึกษา							↔					
5	ค่าใช้จ่ายโครงการจัดงานวันเด็กแห่งชาติ	- เพื่อจ่ายเป็นค่าใช้จ่ายในการจัดงาน ค่าใช้จ่ายในพิธีทางศาสนา ค่ารับรอง ค่าใช้จ่ายเกี่ยวกับสถานที่และค่าใช้จ่ายอื่นๆ ที่จำเป็น และเกี่ยวข้อง ค่าสถานที่จัดงาน ฯลฯ	100,000	ตามความเหมาะสม	กองการศึกษา				↔								
6	ค่าใช้จ่ายโครงการส่งเสริมประเพณีตักบาตรเทโวโรหะณะเนื่องในวันออกพรรษา	- เพื่อจ่ายเป็นค่าใช้จ่ายในการจัดงาน ค่าใช้จ่ายในพิธีทางศาสนา ค่ารับรอง ค่าใช้จ่ายเกี่ยวกับสถานที่และค่าใช้จ่ายอื่นๆ ที่จำเป็น และเกี่ยวข้อง ค่าสถานที่จัดงาน ฯลฯ	40,000	ตามความเหมาะสม	กองการศึกษา	↔											
7	ค่าใช้จ่ายโครงการอบรมให้ความรู้ผู้ปกครองในการอบรมเลี้ยงดูเด็กปฐมวัย	- เพื่อจ่ายเป็นค่าใช้จ่ายในการจัดงาน ค่ารับรอง ค่าใช้จ่ายเกี่ยวกับสถานที่และค่าใช้จ่ายอื่นๆ ที่จำเป็นและเกี่ยวข้อง ค่าสถานที่จัดงาน เช่น ค่าเช่าหรือค่าบำรุง ค่าเช่าหรือค่าบริการวัสดุอุปกรณ์ที่จำเป็นในการจัดงาน ฯลฯ	20,000	ตามความเหมาะสม	กองการศึกษา				↔								↔

ยุทธศาสตร์ที่ 4 ยุทธศาสตร์การพัฒนาด้านการศึกษา ประเพณีวัฒนธรรม

4.2 แผนงานการศาสนาวัฒนธรรมและนันทนาการ งานกีฬาและนันทนาการ

ลำดับที่	โครงการ/กิจกรรม	รายละเอียดของกิจกรรม (ผลผลิต/งบประมาณ)	งบประมาณ (บาท)	สถานที่ดำเนินการ	หน่วยงานดำเนินการ	พ.ศ.2565			พ.ศ.2566								
						ต.ค.	พ.ย.	ธ.ค.	ม.ค.	ก.พ.	มี.ค.	เม.ย.	พ.ค.	มิ.ย.	ก.ค.	ส.ค.	ก.ย.
1	ค่าใช้จ่ายโครงการพัฒนาและส่งเสริมกีฬาท้องถิ่น	- เพื่อจ่ายเป็นค่าใช้จ่ายในการจัดการแข่งขันกีฬา กรณีการแข่งขันระหว่างองค์กรปกครองส่วนท้องถิ่น กรณีการแข่งขันสำหรับนักเรียนของโรงเรียนหรือสถานศึกษาสังกัด อปท. ฯลฯ	200,000	พื้นที่ในตำบลขามป้อม	กองการศึกษา				↔								

ยุทธศาสตร์ที่ 6 ยุทธศาสตร์การส่งเสริมอาชีพ ปศุสัตว์และเกษตรกรรม

6.1 แผนงานบริหารงานทั่วไป งานบริหารทั่วไป

ลำดับที่	โครงการ/กิจกรรม	รายละเอียดของกิจกรรม (ผลผลิต/งบประมาณ)	งบประมาณ (บาท)	สถานที่ดำเนินการ	หน่วยงานดำเนินการ	พ.ศ.2565			พ.ศ.2566								
						ต.ค.	พ.ย.	ธ.ค.	ม.ค.	ก.พ.	มี.ค.	เม.ย.	พ.ค.	มิ.ย.	ก.ค.	ส.ค.	ก.ย.
1	ค่าใช้จ่ายโครงการส่งเสริมอาชีพตำบลขามป้อม	- เพื่อจ่ายเป็นค่าใช้จ่ายโครงการส่งเสริมอาชีพตำบลขามป้อม ให้กับประชาชนในเขตตำบลขามป้อม	40,000	พื้นที่ในเขตตำบลขามป้อม	สำนักปลัด				←	—	—	—	—	—	—	—	→

ยุทธศาสตร์ที่ 7 ยุทธศาสตร์พัฒนาระบบการคมนาคมและโครงสร้างพื้นฐาน

7.1 แผนงานอุตสาหกรรมและการโยธา งานก่อสร้าง

ลำดับที่	โครงการ/กิจกรรม	รายละเอียดของกิจกรรม (ผลผลิต/งบประมาณ)	งบประมาณ (บาท)	สถานที่ดำเนินการ	หน่วยงานดำเนินการ	พ.ศ.2565			พ.ศ.2566								
						ต.ค.	พ.ย.	ธ.ค.	ม.ค.	ก.พ.	มี.ค.	เม.ย.	พ.ค.	มิ.ย.	ก.ค.	ส.ค.	ก.ย.
1	โครงการก่อสร้างผิวจราจรคอนกรีตเสริมเหล็กสายทางเชื่อมบ้านดอนแซงกับบ้านหนองสิม หมู่ที่ 16	- เพื่อจ่ายเป็นโครงการก่อสร้างผิวจราจรคอนกรีตเสริมเหล็กสานทางเชื่อมบ้านดอนแซงกับบ้านหนองสิม หมู่ที่ 16 - ปริมาณงานผิวจราจรกว้าง 4.00 เมตร - หนา 0.15 เมตร - หรือพื้นที่ไม่น้อยกว่า 800.00 ตารางเมตร - ไหล่ทางข้างละ 0.50 เมตร พร้อมวางท่อระบายน้ำ - ขนาด 0.40 x 1.00 เมตร จำนวน 6 ท่อน (รายละเอียดตามแบบมาตรฐานงานก่อร้างของท้องถิ่น แบบ ถนน ท.1)	500,000	พื้นที่บ้านดอนแซงและบ้านหนองสิม	กองช่าง				←	—	—	—	—	—	—	—	→

ยุทธศาสตร์ที่ 7 ยุทธศาสตร์พัฒนาระบบการคมนาคมและโครงสร้างพื้นฐาน

7.1 แผนงานอุตสาหกรรมและการโยธา งานก่อสร้าง

ลำดับที่	โครงการ/กิจกรรม	รายละเอียดของกิจกรรม (ผลผลิต/งบประมาณ)	งบประมาณ (บาท)	สถานที่ดำเนินการ	หน่วยงานดำเนินการ	พ.ศ.2565			พ.ศ.2566								
						ต.ค.	พ.ย.	ธ.ค.	ม.ค.	ก.พ.	มี.ค.	เม.ย.	พ.ค.	มิ.ย.	ก.ค.	ส.ค.	ก.ย.
2	โครงการก่อสร้างผิวจราจรคอนกรีตเสริมเหล็กสายทางเชื่อมบ้านพูล กับ บ้านหนองทรายเด็น ถนนทางหลวงชนบทหมายเลข อบ.3067 หมู่ที่ 10	- เพื่อจ่ายเป็นโครงการก่อสร้างผิวจราจรคอนกรีตเสริมเหล็กสานทางเชื่อมบ้านทรายพูล กับ บ้านหนองทรายเด็น ถนนทางหลวงชนบทหมายเลข อบ.3067 หมู่ที่ 10 - ปริมาณงานผิวจราจรกว้าง 4.00 เมตร - ระยะทาง 200.00 เมตร - หนา 0.15 เมตร - หรือพื้นที่ไม่น้อยกว่า 800.00 ตารางเมตร - ไหล่ทางข้างละ 0.50 เมตร พร้อมวางท่อระบายน้ำ - ขนาด 0.40 x 1.00 เมตร จำนวน 6 ท่อน (รายละเอียดตามแบบมาตรฐานงานก่อร้างของท้องถิ่น แบบ ถนน ท.1)	500,000	พื้นที่บ้านทรายพูล และบ้านหนองทรายเด็น	กองช่าง				←								→
3	โครงการก่อสร้างผิวจราจรคอนกรีตเสริมเหล็กสายทางบ้านดอนเย็น (คุ้มท้ายบ้าน) หมู่ที่ 4	- เพื่อจ่ายเป็นโครงการก่อสร้างผิวจราจรคอนกรีตเสริมเหล็กสายทางบ้านดอนเย็น (คุ้มท้ายบ้าน) หมู่ที่ 4 - ปริมาณงานผิวจราจรกว้าง 4.00 เมตร - ระยะทาง 200.00 เมตร - หนา 0.15 เมตร - หรือพื้นที่ไม่น้อยกว่า 800.00 ตารางเมตร - ไหล่ทางข้างละ 0.50 เมตร (รายละเอียดตามแบบมาตรฐานงานก่อร้างของท้องถิ่น แบบ ถนน ท.1)	494,600	พื้นที่บ้านดอนเย็น	กองช่าง				←								→

ยุทธศาสตร์ที่ 7 ยุทธศาสตร์พัฒนาระบบการคมนาคมและโครงสร้างพื้นฐาน

7.1 แผนงานอุตสาหกรรมและการโยธา งานก่อสร้าง

ลำดับที่	โครงการ/กิจกรรม	รายละเอียดของกิจกรรม (ผลผลิต/งบประมาณ)	งบประมาณ (บาท)	สถานที่ดำเนินการ	หน่วยงานดำเนินการ	พ.ศ.2565			พ.ศ.2566								
						ต.ค.	พ.ย.	ธ.ค.	ม.ค.	ก.พ.	มี.ค.	เม.ย.	พ.ค.	มิ.ย.	ก.ค.	ส.ค.	ก.ย.
4	โครงการก่อสร้างผิวจราจรคอนกรีตเสริมเหล็กสายทางบ้านทรายพูล (ซอยรับซื้อของเก่า) หมู่ที่ 10	- เพื่อจ่ายเป็นโครงการก่อสร้างผิวจราจรคอนกรีตเสริมเหล็กสายทางบ้านทรายพูล (ซอยรับซื้อของเก่า) หมู่ที่ 10 - ปริมาณงานผิวจราจรกว้าง 4.00 เมตร - ระยะทาง 180.00 เมตร - หนา 0.15 เมตร - หรือพื้นที่ไม่น้อยกว่า 720.00 ตารางเมตร - ไหล่ทางข้างละ 0.50 เมตร (รายละเอียดตามแบบมาตรฐานงานก่อร้างของท้องถิ่น แบบ ถนน ท.1)	445,200	พื้นที่บ้านทรายพูล	กองช่าง				←								→
5	โครงการก่อสร้างผิวจราจรคอนกรีตเสริมเหล็กสายทางบ้านนางาม (คุ้มหน้าวัดป่าศรีสมพล) หมู่ที่ 17	- เพื่อจ่ายเป็นโครงการก่อสร้างผิวจราจรคอนกรีตเสริมเหล็กสายทางบ้านนางาม (คุ้มหน้าวัดป่าศรีสมพล) หมู่ที่ 17 - ปริมาณงานผิวจราจรกว้าง 4.00 เมตร - ระยะทาง 200.00 เมตร - หนา 0.15 เมตร - หรือพื้นที่ไม่น้อยกว่า 800.00 ตารางเมตร - ไหล่ทางข้างละ 0.50 เมตร (รายละเอียดตามแบบมาตรฐานงานก่อร้างของท้องถิ่น แบบ ถนน ท.1)	494,600	พื้นที่บ้านนางาม	กองช่าง				←								→

ยุทธศาสตร์ที่ 7 ยุทธศาสตร์พัฒนาระบบการคมนาคมและโครงสร้างพื้นฐาน

7.1 แผนงานอุตสาหกรรมและการโยธา งานก่อสร้าง

ลำดับที่	โครงการ/กิจกรรม	รายละเอียดของกิจกรรม (ผลผลิต/งบประมาณ)	งบประมาณ (บาท)	สถานที่ดำเนินการ	หน่วยงานดำเนินการ	พ.ศ.2565			พ.ศ.2566								
						ต.ค.	พ.ย.	ธ.ค.	ม.ค.	ก.พ.	มี.ค.	เม.ย.	พ.ค.	มิ.ย.	ก.ค.	ส.ค.	ก.ย.
6	โครงการก่อสร้างผิวจราจรคอนกรีตเสริมเหล็กสายทางบ้านนาตาลเหนือ (ฟาร์มไก่) หมู่ที่ 2	- เพื่อจ่ายเป็นโครงการก่อสร้างผิวจราจรคอนกรีตเสริมเหล็กสายทางบ้านนาตาลเหนือ (ฟาร์มไก่) หมู่ที่ 2 - ปริมาณงานผิวจราจรกว้าง 5.00 เมตร - ระยะทาง 85.00 เมตร - หนา 0.15 เมตร - หรือพื้นที่ไม่น้อยกว่า 425.00 ตารางเมตร - ไหล่ทางข้างละ 0.50 เมตร (รายละเอียดตามแบบมาตรฐานงานก่อร้างของท้องถิ่น แบบ ถนน ท.1)	258,100	พื้นที่บ้านนาตาลเหนือ	กองช่าง				←	—	—	—	—	—	—	—	→
7	โครงการก่อสร้างผิวจราจรคอนกรีตเสริมเหล็กสายทางบ้านนานกเขียน (คุ้มโนนผักแว่น) หมู่ที่ 13	- เพื่อจ่ายเป็นโครงการก่อสร้างผิวจราจรคอนกรีตเสริมเหล็กสายทางบ้านนานกเขียน (คุ้มโนนแว่น) หมู่ที่ 13 - ปริมาณงานผิวจราจรกว้าง 4.00 เมตร - ระยะทาง 200.00 เมตร - หนา 0.15 เมตร - หรือพื้นที่ไม่น้อยกว่า 800.00 ตารางเมตร - ไหล่ทางข้างละ 0.50 เมตร พร้อมวางท่อระบายน้ำ ขนาด 0.40 x 1.00 เมตร จำนวน 6 ท่อน (รายละเอียดตามแบบมาตรฐานงานก่อร้างของท้องถิ่น แบบ ถนน ท.1)	500,000	พื้นที่บ้านนานกเขียน	กองช่าง				←	—	—	—	—	—	—	—	→

ยุทธศาสตร์ที่ 7 ยุทธศาสตร์พัฒนาระบบการคมนาคมและโครงสร้างพื้นฐาน

7.1 แผนงานอุตสาหกรรมและการโยธา งานก่อสร้าง

ลำดับที่	โครงการ/กิจกรรม	รายละเอียดของกิจกรรม (ผลผลิต/งบประมาณ)	งบประมาณ (บาท)	สถานที่ดำเนินการ	หน่วยงานดำเนินการ	พ.ศ.2565			พ.ศ.2566								
						ต.ค.	พ.ย.	ธ.ค.	ม.ค.	ก.พ.	มี.ค.	เม.ย.	พ.ค.	มิ.ย.	ก.ค.	ส.ค.	ก.ย.
8	โครงการก่อสร้างผิวจราจรคอนกรีตเสริมเหล็กสายทางบ้านโนนแดง (คุ้ม ปต.ไฮ่) หมู่ที่ 6	- เพื่อจ่ายเป็นโครงการก่อสร้างผิวจราจรคอนกรีตเสริมเหล็กสายทางบ้านโนนแดง (คุ้ม ปต.ไฮ่) หมู่ที่ 6 - ปริมาณงานผิวจราจรกว้าง 4.00 เมตร - ระยะทาง 200.00 เมตร - หนา 0.15 เมตร - หรือพื้นที่ไม่น้อยกว่า 800.00 ตารางเมตร - ไหล่ทางข้างละ 0.50 เมตร พร้อมวางท่อระบายน้ำ ขนาด 0.40 x 1.00 เมตร จำนวน 6 ท่อน (รายละเอียดตามแบบมาตรฐานงานก่อร้างของท้องถิ่น แบบ ถนน ท.1)	500,000	พื้นที่บ้านโนนแดง	กองช่าง				←	—	—	—	—	—	—	—	→

ยุทธศาสตร์ที่ 7 ยุทธศาสตร์พัฒนาระบบการคมนาคมและโครงสร้างพื้นฐาน

7.1 แผนงานอุตสาหกรรมและการโยธา งานก่อสร้าง

ลำดับที่	โครงการ/กิจกรรม	รายละเอียดของกิจกรรม (ผลผลิต/งบประมาณ)	งบประมาณ (บาท)	สถานที่ดำเนินการ	หน่วยงานดำเนินการ	พ.ศ.2565			พ.ศ.2566								
						ต.ค.	พ.ย.	ธ.ค.	ม.ค.	ก.พ.	มี.ค.	เม.ย.	พ.ค.	มิ.ย.	ก.ค.	ส.ค.	ก.ย.
9	โครงการก่อสร้างผิวจราจรคอนกรีตเสริมเหล็กสายทางบ้านโนนแดง (คุ้มนาสะแบง) หมู่ที่ 6	- เพื่อจ่ายเป็นโครงการก่อสร้างผิวจราจรคอนกรีตเสริมเหล็กสายทางบ้านโนนแดง (คุ้มนาสะแบง) หมู่ที่ 6 - ปริมาณงานผิวจราจรกว้าง 4.00 เมตร - ระยะทาง 200.00 เมตร - หนา 0.15 เมตร - หรือพื้นที่ไม่น้อยกว่า 800.00 ตารางเมตร - ไหล่ทางข้างละ 0.50 เมตร พร้อมวางท่อระบายน้ำ ขนาด 0.40 x 1.00 เมตร จำนวน 6 ท่อน (รายละเอียดตามแบบมาตรฐานงานก่อร้างของท้องถิ่น แบบ ถนน ท.1)	500,000	พื้นที่บ้านโนนแดง	กองช่าง				←	—	—	—	—	—	—	—	→

ยุทธศาสตร์ที่ 7 ยุทธศาสตร์พัฒนาระบบการคมนาคมและโครงสร้างพื้นฐาน

7.1 แผนงานพาณิชย์ งานกิจการประปา

ลำดับที่	โครงการ/กิจกรรม	รายละเอียดของกิจกรรม (ผลผลิต/งบประมาณ)	งบประมาณ (บาท)	สถานที่ดำเนินการ	หน่วยงานดำเนินการ	พ.ศ.2565			พ.ศ.2566								
						ต.ค.	พ.ย.	ธ.ค.	ม.ค.	ก.พ.	มี.ค.	เม.ย.	พ.ค.	มิ.ย.	ก.ค.	ส.ค.	ก.ย.
10	วัสดุอื่น	- เพื่อจ่ายเป็นวัสดุอื่นๆ ที่ไม่เข้าลักษณะวัสดุตามประเภทรายจ่าย เช่น ปูนขาว สารส้ม คลอรีน ท่อน้ำและอุปกรณ์ประปา มิเตอร์น้ำ และอุปกรณ์ปิด -เปิด ประปา ฯลฯ สำหรับกิจการประปาทุกแห่งที่อยู่ในความรับผิดชอบของเทศบาลตำบลขามป้อม	700,000	พื้นที่ในเขตตำบลขามป้อม	สำนักปลัด							←	—	—	—	→

ยุทธศาสตร์ที่ 7 ยุทธศาสตร์พัฒนาระบบการคมนาคมและโครงสร้างพื้นฐาน

7.1 แผนงานเคหะและชุมชน งานไฟฟ้าและประปา

ลำดับที่	โครงการ/กิจกรรม	รายละเอียดของกิจกรรม (ผลผลิต/งบประมาณ)	งบประมาณ (บาท)	สถานที่ดำเนินการ	หน่วยงานดำเนินการ	พ.ศ.2565			พ.ศ.2566								
						ต.ค.	พ.ย.	ธ.ค.	ม.ค.	ก.พ.	มี.ค.	เม.ย.	พ.ค.	มิ.ย.	ก.ค.	ส.ค.	ก.ย.
11	วัสดุไฟฟ้าและวิทยุ	- เพื่อจัดซื้อวัสดุไฟฟ้าและวิทยุ สำหรับซ่อมแซมไฟฟ้าส่องสว่างสาธารณะในหมู่บ้านและอาคารสำนักงานส่วนราชการ ศูนย์พัฒนาเด็กเล็ก โรงเรียนอนุบาลเทศบาล ฯลฯ	80,000	พื้นที่ในเขตตำบลขามป้อม	กองช่าง				←	—	—	—	—	—	—	—	→

ยุทธศาสตร์ที่ 8 ยุทธศาสตร์การท่องเที่ยวและการกีฬา

8.1 แผนงานการเกษตร งานส่งเสริมเกษตร

ลำดับที่	โครงการ/กิจกรรม	รายละเอียดของกิจกรรม (ผลผลิต/งบประมาณ)	งบประมาณ (บาท)	สถานที่ดำเนินการ	หน่วยงานดำเนินการ	พ.ศ.2565			พ.ศ.2566								
						ต.ค.	พ.ย.	ธ.ค.	ม.ค.	ก.พ.	มี.ค.	เม.ย.	พ.ค.	มิ.ย.	ก.ค.	ส.ค.	ก.ย.
1	ค่าใช้จ่ายโครงการรักษ์น้ำ รักษ์ป่า รักษ์แผ่นดิน	เพื่อจ่ายเป็นค่าใช้จ่ายโครงการรักษ์น้ำ รักษ์ป่า รักษ์แผ่นดิน ค่าป้ายประชาสัมพันธ์โครงการ ค่าจัดซื้อวัสดุอุปกรณ์ที่จำเป็น และค่าใช้จ่ายอื่นๆที่จำเป็นต้องจ่ายตามโครงการ ฯลฯ	30,000	พื้นที่ในเขตตำบลขามป้อม	สำนักปลัด				←	—	—	—	—	—	—	→	
2	วัสดุการเกษตร	เพื่อจ่ายเป็นค่าวัสดุที่ใช้ในการเกษตร เช่น ปุ๋ย ยาปราบศัตรูพืช สารเคมี ฯลฯ สำหรับสำนักงานเทศบาลตำบลขามป้อม	30,000	พื้นที่ภายในตำบลขามป้อม	สำนักปลัด				←	—	—	—	—	—	—	—	→

8.1 แผนงานบริหารงานทั่วไป งานบริหารทั่วไป

ลำดับที่	โครงการ/กิจกรรม	รายละเอียดของกิจกรรม (ผลผลิต/งบประมาณ)	งบประมาณ (บาท)	สถานที่ดำเนินการ	หน่วยงานดำเนินการ	พ.ศ.2565			พ.ศ.2566								
						ต.ค.	พ.ย.	ธ.ค.	ม.ค.	ก.พ.	มี.ค.	เม.ย.	พ.ค.	มิ.ย.	ก.ค.	ส.ค.	ก.ย.
3	ค่าใช้จ่ายโครงการดำเนินงานอนุรักษ์พันธุกรรมพืชอันเนื่องมาจากพระราชดำริฯ	เพื่อจ่ายเป็นค่าใช้จ่ายโครงการดำเนินงานอนุรักษ์พันธุกรรมพืชอันเนื่องมาจากพระราชดำริ ฯ	30,000	พื้นที่ในเขตตำบลขามป้อม	สำนักปลัด	←	—	—	—	—	—	—	—	—	—	—	→